Служба помощи
МИЛОСЕРДИЕ-НА-ДОНУ

# ОТЧЕТ О РАБОТЕ

# СЛУЖБА ПОМОЩИ «МИЛОСЕРДИЕ -НА- ДОНУ»

**апрель – июнь 2025**

# О НАС

Служба помощи «Милосердие-на-Дону» – это объединение церковных социальных проектов помощи нуждающимся людям Донского края, Южного Федерального и Северо-Кавказского Федерального округов России. Служба была создана в 2015 году по благословению митрополита Ростовского и Новочеркасского Меркурия, Главы Донской Митрополии, при Епархиальном отделе по церковной благотворительности и социальному служению.

---

Мы помогаем тем, кто оказался в трудной жизненной ситуации: беженцам, вынужденным переселенцам и людям, проживающим на новых территориях, многодетным и малоимущим семьям, инвалидам, бездомным, одиноким матерям с детьми и одиноким старикам. Около 1 000 человек получает от нас помощь на постоянной основе.

---

**Деятельность организации реализуется в 9 направлениях:**

1. Служба работы с просителями и линия помощи 8 800 775 81 30
2. Центр гуманитарной помощи
3. Штаб помощи беженцам
4. Центр гуманитарной помощи семьям с детьми, в том числе семьям участников СВО
5. Мужской социальный приют «Донская обитель «Вифлеем»
6. Александрийский приют для мам с детьми
7. Больничный волонтер
8. Ресурсный центр ЮФО и СКФО
9. Добровольцы милосердия

«

# НАША КОМАНДА

В Службе трудится 14 сотрудников и добровольцы.

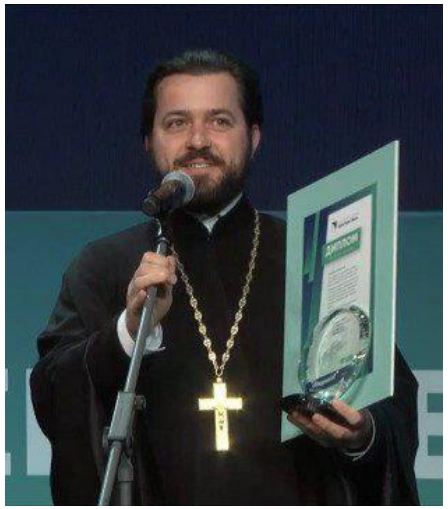

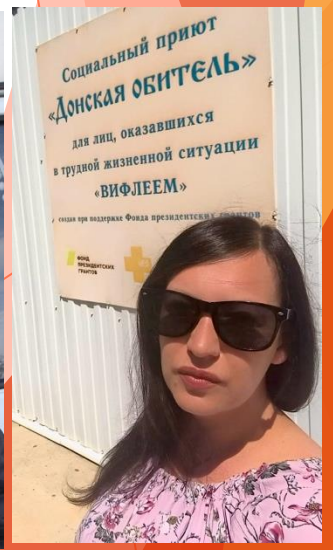

# ВАЖНЫЕ СОБЫТИЯ АПРЕЛЯ 2025 - ПАСХАЛЬНАЯ РАДОСТЬ

- Акция "Пасхальная радость" - это благотворительное мероприятие, проводимое в Ростовской области, приуроченное к празднику Пасхи Христовой.
- В рамках акции собираются пасхальные подарки для нуждающихся: тяжелобольных детей, одиноких пожилых людей, беженцев, многодетных и малоимущих семей, а также пациентов ростовских больниц и госпиталей.

- Приобретено и передано в рамках епархиальной акции «Православная радость» пасхальных куличей на сумму 100 000 руб., в том числе:
- Азовский детский дом-интернат на сумму 13 703 руб.
- Фонд «Добрые сердца», г. Харцызск на сумму 11 880 руб.
- Храм Божией Матери «Умиление», г. Северодонецк на сумму 11 880 руб.

**Подробнее в разделе АКЦИИ**

# ВАЖНЫЕ СОБЫТИЯ МАЯ 2025 – 80 ЛЕТИЕ ПОБЕДЫ

- Накануне ДНЯ ПОБЕДЫ сотрудники Службы помощи «Милосердие-на-Дону» поздравили детей войны с праздником и вручили подарки и цветы.
- Подопечные были тронуты вниманием и подарками. У многих непростая жизненная ситуация и даже небольшой подарок и цветы для них огромная поддержка.
- Одна подопечная рассказала, что ей было два года, когда началась война, но она хорошо помнит День Победы. Сейчас она проживает вновь то же самое. Но не теряет оптимизма и уверена, что доживет до второго Дня Победы Другая подопечная была вывезена из Херсона в чудом спаслась. Ее отправили в Крым, затем в Ростов-на-Дону
- У одной подопечной тяжелое материальное положение, живет с дочерью в маленькой комнате, спят на одной кровати. Для нее продуктовый набор был ценным подарком Подопечная – ребенок войны, у дочери онкология грудной железы, была операция, но сейчас рецидив. Родных не осталось. Сердечно благодарили за внимание и подарки Еще одна подопечная с онкологией, ей привозят продуктовые наборы в помощь. Но для нее дорого сочувствие сотрудников в ее жизненной ситуации

# ВАЖНЫЕ СОБЫТИЯ ИЮНЯ 2025 – открытие 15 гуманитарного центра в РО

- 11 июня в с. Кугей Азовского р-на, благодаря поддержке «Конкурса грантов губернатора Ростовской области на развитие гражданского общества в 2024», открылся Центр социальной и гуманитарной помощи «Службы помощи "МИЛОСЕРДИЕ-на-Дону».
- Центр, расположен на территории Петропавловского храма, настоятель - иерей Никита Дяур.
- Центр оказывает помощь беженцам, многодетным, неполным семьям, мамам с детьми в кризисной ситуации, семьям участников СВО, семьям с детьми-инвалидами.

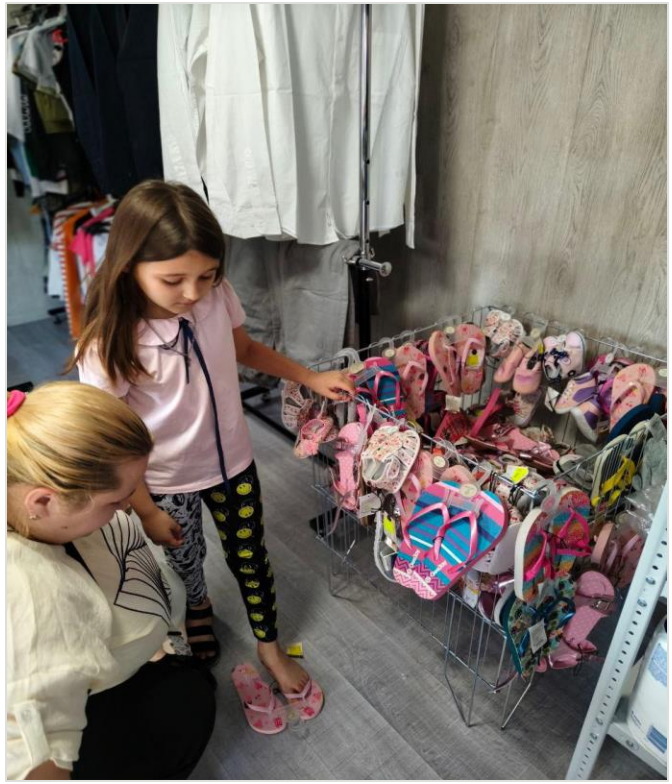

- В открытии центра принимали участие руководитель РРОБО «Служба помощи "МИЛОСЕРДИЕ-на-Дону" иерей Евгений Осяк, настоятель Петропавловского храма и администрация сельского поселения Кугей. Перед открытием гуманитарного центра был отслужен молебен, а затем торжественно перерезана красная лента.
- Центр сразу же начал работу.

# ЦЕНТР ГУМАНИТАРНОЙ ПОМОЩИ

- Центр гуманитарной помощи был открыт по благословению митрополита Ростовского и Новочеркасского Меркурия в 2014 году для помощи беженцам и нуждающимся.
- За 10 лет география проекта расширилась, он развивается и сейчас поддерживает ряд церковных гуманитарных пунктов Ростовской области и новых регионов.
- Центр гуманитарной помощи оказывает поддержку нуждающимся продуктовыми наборами, одеждой, обувью, предметами гигиены, средствами по уходу, лекарствами, бытовой техникой, предметами быта, игрушками и иными вещами, пожертвованными организациями и частными благотворителями.

# ЦЕНТР ГУМАНИТАРНОЙ ПОМОЩИ

## ПОМОЩЬ НОВЫМ РЕГИОНАМ:

- Приобретено и передано Патриаршей гуманитарной миссии г. Донецка гуманитарной помощи: продуктов для формирования 300 гуманитарных наборов, бытовой химии для 300 наборов, постельного белья, одеял на сумму 605 766 руб.
- Приобретено и передано Патриаршей гуманитарной миссии г. Мариуполя гуманитарной помощи: глюкометры – 17 940 руб., бытовая химия – 23 917 руб.
- Приобретено и передано для жителей г. Горловка 90 пар очков на сумму 19 915 руб.
- Приобретена бытовая химия для реабилитационного центра г. Ясиноватая на сумму 50 087 руб.

## ПРИОБРЕТЕНО И ПЕРЕДАНО ЗА СЧЕТ СРЕДСТВ ГУБЕРНАТОРСКОГО ГРАНТА:

1. Детское питание на сумму 246 996 руб.
2. Детские подгузники и пеленки на сумму 322 501 руб.
3. Складское оборудование на сумму 311 717 руб.
4. Гуманитарный центр Азовского района пос. Кугей гуманитарной помощи на сумму 155 350 руб.

# ЦЕНТР ГУМАНИТАРНОЙ ПОМОЩИ

## ЦЕНТР ГУМАНИТАРНОЙ ПОМОЩИ ПОЛУЧИЛ ОТ БЛАГОТВОРИТЕЛЕЙ:

- БФ «Банк Еды «Русь» - 3,6 т
- Корпорация «ГЛОРИЯ ДЖИНС» - 3 т
- Гуманитарная помощь от Армавирской епархии - 1,5 т
- Сестричество г. Краснодара - 1 т
- Ярославль помогаем раненым - 0,7 т

## ЦЕНТР ГУМАНИТАРНОЙ ПОМОЩИ РАСПРЕДЕЛИЛ ПОЛУЧЕННУЮ ОТ БЛАГОТВОРИТЕЛЕЙ ПОМОЩЬ ДЛЯ:

- Патриаршей гуманитарной миссии г. Донецк - 100 продуктовых наборов и 100 наборов бытовой химии, детское питание на 3 месяца - 1 274 шт, предметы гигиены (влажные салфетки, прокладки) - 586 шт - 1 выезд
- Патриаршей гуманитарной миссии г.Северодонецк - 200 продуктовых наборов и 200 наборов бытовой химии, детское питание – 1 527 шт, подгузники детские - 259 шт, пеленки – 3 упаковки, салфетки влажные - 107 упаковок, прокладки 20 шт - 2 выезда
- Патриаршей гуманитарной миссии г. Мариуполь - 100 продуктовых наборов и 100 наборов бытовой химии, детское питание - 237 шт, влажные салфетки - 116 шт, пеленки детские - 9 упаковок - 1 выезд

МИЛОСЕРДИЕ – ЭТО …

# ЦЕНТР ГУМАНИТАРНОЙ ПОМОЩИ

**ЗА ОТЧЕТНЫЙ ПЕРИОД ОСУЩЕСТВЛЕНО 37 ГУМАНИТАРНЫХ ВЫЕЗДОВ, В ТОМ ЧИСЛЕ:**

- 2 выезда по гуманитарным центрам Ростовской области
- 1 выезд в кризисный центр для мам - 0,574 т
- 4 выезда в Патриаршие гуманитарные миссии на новые территории совместно с БФ «Банк еды «Русь»
- 15 выездов в Ростовский военный госпиталь
- 15 выездов на новые территории

# ЦЕНТР ГУМАНИТАРНОЙ ПОМОЩИ

**ЗА ОТЧЕТНЫЙ ПЕРИОД ПЕРЕДАНО 24,045 т ГУМАНИТАРНОГО ГРУЗА, В ТОМ ЧИСЛЕ:**

- На новые территории в Штабы Патриарших гуманитарных миссий – 20,64 т
- По епархиям Ростовской области – 3,415 т

МИЛОСЕРДИЕ – ЭТО ...

# СЛУЖБА РАБОТЫ С ПРОСИТЕЛЯМИ И БЕСПЛАТНАЯ ЛИНИЯ ПОМОЩИ 8 800 775 81 30

- За отчетный период на линию помощи обратились 328 человек
- В Службу работы с просителями обратились 671 благополучатель.
- Текущий номер обращения на 30 июня 2025г.: 27809
- За май обратилось 213 семей, из них: беженцы - 141 семья, местные жители - 72 семьи, новые подопечные - 6 семей.
- Благополучатели Службы работы с просителями получили гуманитарной помощи на сумму 243 300 руб.

- Приём подопечных ведется в гуманитарном центре по адресу: г. Ростов-на-Дону, ул. Орбитальная, 1б по предварительной записи по тел. 8 800 775 81 30

МИЛОСЕРДИЕ – ЭТО …

# СЛУЖБА РАБОТЫ С ПРОСИТЕЛЯМИ И БЕСПЛАТНАЯ ЛИНИЯ ПОМОЩИ 8 800 775 81 30

**ВЫДАНО БЛАГОПОЛУЧАТЕЛЯМ В ГУМАНИТАРНОМ ЦЕНТРЕ НА ОРБИТАЛЬНОЙ 1Б:**

- Вещи – 2 783 единицы
- Продуктовые наборы – 103 единицы на сумму 72 100 руб.
- Детское питание - 31 набор на сумму 18 600 руб.
- Взрослые подгузники – 49 упаковок на сумму 78 000 руб.
- Детские подгузники – 51 упаковка на сумму 56 000 руб.
- Пеленки - 10 упаковок на сумму 5 000 руб.
- Наборы бытовой химии -16 единиц на сумму 13 600 руб.

# ЦЕНТР ГУМАНИТАРНОЙ ПОМОЩИ СЕМЬЯМ С ДЕТЬМИ, В ТОМ ЧИСЛЕ СЕМЬЯМ УЧАСТНИКОВ СВО

- За счет грантовых средств, выделенных в рамках проекта, при поддержке конкурса грантов Губернатора Ростовской области на развитие гражданского общества в 2024г. были приобретены холодильник, подгузники и пеленки.

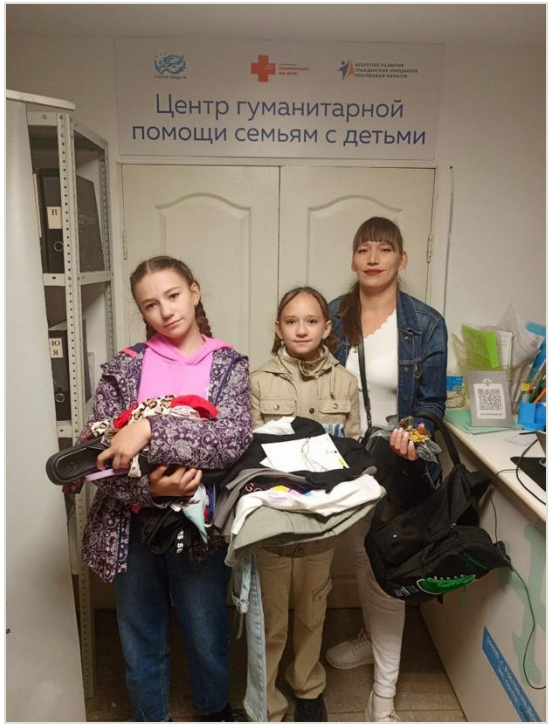

- Успешной реализация проекта способствует неустанный труд сотрудников Центра гуманитарной помощи службы «Милосердие-на-Дону». Каждый месяц в Центр обращается более 250 просителей из числа беженцев, многодетных, нуждающихся семей, одиноких мам с детьми, семей участников СВО и семей с детьми-инвалидами. Сотрудники оказывают им гуманитарную помощь и моральную поддержку.
- **Все подопечные благодарят Центр гуманитарной помощи и его сотрудников за поддержку и внимание.**

# МУЖСКОЙ СОЦИАЛЬНЫЙ ПРИЮТ «ДОНСКАЯ ОБИТЕЛЬ «ВИФЛЕЕМ»

- В Ростове-на-Дону более миллиона людей. На такое большое количество горожан есть всего один государственный приют для бездомных на 100 человек - «Донская обитель» — небольшой приют, расположенный на территории храма Покрова Пресвятой Богородицы.
- Для такого большого города это совсем немного, но для подопечных крыша над головой, безопасность и еда становятся возможностью жить дальше и бороться.

- «Донская обитель» не только обеспечивает базовые нужды, но и помогает с восстановлением документов, покупкой билетов к родственникам, если они есть. Набравшись сил, трудоспособные подопечные находят работу и начинают самостоятельно оплачивать жилье.

ЗА ОТЧЕТНЫЙ ПЕРИОД В ПРИЮТЕ ПРОЖИВАЛО – 20 человек

Отправлены на лечение - 4

Отправлены домой - 4

Устроили на работу - 4

Отправлены на СВО - 1

Ушли самостоятельно – 3

В мае пришли – 7 человек

# МУЖСКОЙ СОЦИАЛЬНЫЙ ПРИЮТ «ДОНСКАЯ ОБИТЕЛЬ «ВИФЛЕЕМ»

- «Дадим кров и еду тем, кому некуда пойти. Приюту для бездомных нужны средства на продукты, зарплату сотруднику и другие нужды» – так назывался сбор на православной краудфандинговой площадке https://mirom.help.

**СБОР ПОДДЕРЖАЛИ 314 человек.**
**БЫЛО СОБРАНО 373 550 руб.**

**Сердечно благодарим неравнодушных людей и жертвователей!**

- Около 200 тысяч рублей пойдут на покупку продуктов, медикаментов, предметов личной гигиены, мужской одежды. Также нужно 108 тысяч на зарплату координатора проекта на 3 месяца (36 000 рублей в месяц), 30 тысяч рублей на восстановление документов подопечным (штрафы и госпошлины), 4000 рублей на покупку 20 транспортных карт с суммой на несколько поездок и 30 тысяч на оплату номеров в хостеле, когда в приюте нет мест (около 700 рублей в сутки за человека).

# АЛЕКСАНДРИЙСКИЙ ПРИЮТ ДЛЯ МАМ С ДЕТЬМИ

- Благодаря финансовой поддержке гранта в хуторе Курган Азовского района Ростовской области был арендован двухэтажный дом и приобретены новая мебель и бытовая техника для создания комфортных условий для проживания одиноких мам с детьми.
- С ними проводят беседы священники, а также православные психологи и юристы. В рамках проекта подопечные получают столь необходимую им поддержку и узнают, как приобрести жилье с использованием средств материнского капитала, получить выплаты и пособия, полагающиеся женщинам с детьми. Ведь многие из них совсем неопытны в жизни. И здесь Александрийский приют приходит на помощь, помогая молодым мамам адаптироваться к жизни.

**СЕЙЧАС В АЛЕКСАНДРИЙСКОМ ПРИЮТЕ ПРОЖИВАЕТ 11 МАМ И 12 ДЕТЕЙ**

# АЛЕКСАНДРИЙСКИЙ ПРИЮТ ДЛЯ МАМ С ДЕТЬМИ

- На территории приюта была создана мини-ферма с нубийскими и альпийскими козами, курами и утками, а позднее коровой и свиньями. Молодые мамы с удовольствием стали ухаживать за птицей и скотом. Также для подопечных проводились мастер-классы по кулинарии. При приюте открылась школа по домоводству. В ней мамы учатся делать домашние консервы из овощей и фруктов, выращенных на приусадебном участке, готовить блюда из мяса, рыбы и пр., печь пироги. Насельницы приюта получают постоянное духовное окормление.
- Проект помог и продолжает помогать женщинам обрести уверенность в завтрашнем дне. Многие из них смогут в дальнейшем приобрести недорогое жилье в сельской местности на средства материнского капитала, завести собственное домашнее хозяйство и заботиться о детях. Напомним, что беременные женщины в трудной жизненной ситуации могут обратиться за помощью в Александрийский приют для мам. Здесь им предоставят жилье, вещи, питание, помогут оформить положенные выплаты, научат вести домашнее хозяйство.

# АЛЕКСАНДРИЙСКИЙ ПРИЮТ ДЛЯ МАМ С ДЕТЬМИ

Много времени и сил тратит на приют куратор проекта, специалист по семье «Службы помощи «Милосердие-на-Дону» Галина Ивановна Кочура. Благодаря ей дети насельниц приюта обучаются в местной средней школе, организовано подсобное хозяйство, школа для молодых мам. За каждую подопечную Галина Ивановна болеет душой и приходит на помощь в любое время дня и ночи.

**Подробности по номерам:**
**8-800-775-81-30**
**8-928-108-74-78**

# БОЛЬНИЧНЫЙ ВОЛОНТЕР

- Паллиативные отделения и хосписы становятся последним приютом для тяжело больных умирающих людей. И в этот момент жизни они получают не только квалифицированную медицинскую помощь, но и необходимую духовную поддержку, любовь и заботу.
- Тяжело страдающие онкологические больные, измученные болезнью и находящиеся в отчаянии и тревоге. Больные, бессознательно жаждущие утешения не только от врачей, но и от Бога, обычно с радостью и трепетом встречают сестру милосердия. Они, как губка, впитывают все, что ты им рассказываешь о церковных таинствах. И хватаются за возможность таинственного утешения, как утопающий хватается за соломинку.
- Здесь, на больничной кровати, часто происходит та невидимая постороннему глазу встреча со Спасителем. Сестры милосердия говорят, что им приходилось быть свидетелем чудесного преображения человека после первого в жизни Святого Причастия.

# БОЛЬНИЧНЫЙ ВОЛОНТЕР

- Вот что говорят сами сестры: «Это очень важное отделение, потому что за сутки порой проживаешь целую жизнь. Здесь бывают такие чудеса, которые в обыкновенной жизни, может быть, не увидишь. Каждый человек попадает сюда не случайно. На протяжении этих лет я вижу это, замечаю, что Господь приводит сюда человека и даёт ему до последнего шанс осмыслить свою жизнь».
- «Наибольшую радость мне приносит, когда я прихожу на смену, захожу в палату, вижу своих любимых пациентов, радостно улыбаюсь и говорю им: «Доброе утро!» И мои родные пациенты, которым очень тяжело, улыбаются. Это и есть первые минуты радости на смене».
- «К нам попадают люди не всегда верующие. Попадают люди и других конфессий. Наблюдаешь за преображением этого человека - этой души, которая попадает сюда - и Господь по милости даёт человеку возможность исповедаться, причаститься и отойти ко Господу как младенец».
- На каждую сестру милосердия приходится очень большая нагрузка (душевная и физическая) и большая ответственность.

# ДОНСКАЯ ШКОЛА МИЛОСЕРДИЯ

В отчетном периоде прошли ускоренная сессия обучения в учебном классе «Донской школы милосердия».
10 слушателей получили дипломы с присвоением квалификации «Младший медицинский персонал по уходу за лежачими больными»

- Для устранения дефицита квалифицированных кадров по уходу за лежачими больными в Службе помощи создан проект подготовки волонтеров и повышения уровня сестринского дела «Донская школа милосердия».
- В ходе проекта организовано помещение с демонстрационным оборудованием для проведения практических занятий и семинаров по уходу за пациентами с ограниченными возможностями здоровья. Цель проекта - организация медико-социальной помощи лежачим пациентам и раненым силами добровольческих объединений (сестёр и братьев милосердия). Добровольцы осуществляют домашний патронаж инвалидов и пожилых, оказывают помощь паллиативным больным в стационарах Ростова-на-Дону и ДНР с 2023 года.
- С 2022 по 2025 гг.. организовано 9 курсов по обучению уходу за лежачими больными и ранеными, подготовлено 140 специалистов с присвоением квалификации «Младший медицинский персонал».
- Подготовка специалистов проводится преподавателями Учебного центра больницы свят. Алексия, г. Москвы, а также подготовленными наставниками по уходу Донской школы милосердия.

# РЕСУРСНЫЙ ЦЕНТР ЮФО и СКФО

- В 2019 году в Донской епархии был запущен проект Ресурсного центра на территориях Южного-Федерального и Северо-Кавказского регионов, в который вошли социальные отделы по благотворительности 24 епархий.
- Ресурсный центр оказывает конкретные услуги нуждающимся людям, проживающим на этих территориях, в том числе жителям Донбасса. Ежемесячно Служба помощи отправляет партии благотворительной помощи в Центры Патриаршей гуманитарной миссии г. Донецка, Мариуполя и Северодонецка.
- В составе сборного груза - продукты для продуктовых наборов, теплые одеяла, подушки, постельное белье, полотенца, бытовая химия, подгузники, пеленки.
- Сотрудники Центров Патриаршей гуманитарной миссии выражают благодарность отделу по Церковной Благотворительности и социальному служению и службе «Милосердие-на-Дону» за оказанную помощь.

# РЕСУРСНЫЙ ЦЕНТР ЮФО и СКФО

| Показатели | II квартал 2025 | | | |
|---|---|---|---|---|
| | ЮФО | СКФО | ДНР | ИТОГО |
| Поступило, ВСЕГО адресных просьб | 117 | 27 | 87 | 231 |
| Выполнено, ВСЕГО адресных просьб | 47 | 13 | 46 | 106 |
| В работе, ВСЕГО адресных просьб | 11 | 5 | 15 | 31 |
| Недозвон | 8 | 2 | 5 | 15 |
| Передано строителям адресных просьб | | | 13 | 13 |
| Отказ (различные причины) | 51 | 7 | 16 | 74 |
| Гуманитарная помощь по адресным просьбам, оказанная силами епархии | 32 | 13 | 41 | |
| Финансовые затраты (прямые адресные просьбы) из выделенных субсидий (кол-во / сумма) | 15 | | 95 | 223276 |
| Финансовые затраты (гуманитарные нвборы) из выделенных субсидий (кол-во/сумма) | 103 | | 800 | 679770 |
| ВСЕГО ПОТРАЧЕНО из субсидий Ресурсного центра | | | | 903046 |

Гуманитарная помощь приобретена и передана в рамках деятельности Ресурсного Центра по социальному служению Ростовской-на-Дону епархии при поддержке Синодального отдела по церковной благотворительности и социальному служению.

# РЕСУРСНЫЙ ЦЕНТР ЮФО и СКФО

- Сотрудники Ресурсного Центр по социальному служению Ростовской-на-Дону епархии передали инвалидное кресло подопечному "Православной службы помощи «МИЛОСЕРДИЕ-на-Дону». У этого подопечного с тяжелым заболеванием нет определенного места жительства и соответственно близких, кто мог бы за ним ухаживать.
- Таким близким человеком для него стала сестра милосердия их храма Преполовения Пятидесятницы. Она помогала ему в его тяжелой жизненной ситуации и смогла договориться, чтобы его взяли в больницу на лечение. Но по больничным правилам его не брали из-за отсутствия инвалидного кресла-каталки.
- Тут на помощь подопечному пришли Сотрудники Ресурсного Центр по социальному служению, доставили инвалидное кресло по адресу и отправили его в больницу. После лечения он будет направлен в хоспис, где о нем позаботятся сестры милосердия, проходящие там служение.

# РЕСУРСНЫЙ ЦЕНТР ЮФО и СКФО

- 90 пар очков для беженцев, находящихся в горловских пунктах временного размещения, передал ресурсный центр Донской митрополии «Милосердие-на-Дону». Их изготовили индивидуально для каждого нуждающегося. 📍 Их раздал людям руководитель отдела по церковной благотворительности и социальному служению Горловской епархии протоиерей Димитрий Абросимов.
- Отец Димитрий поблагодарил ростовчан за постоянную помощь и поддержку беженцев, находящихся в Горловке.

# ДОБРОВОЛЬЦЫ МИЛОСЕРДИЯ

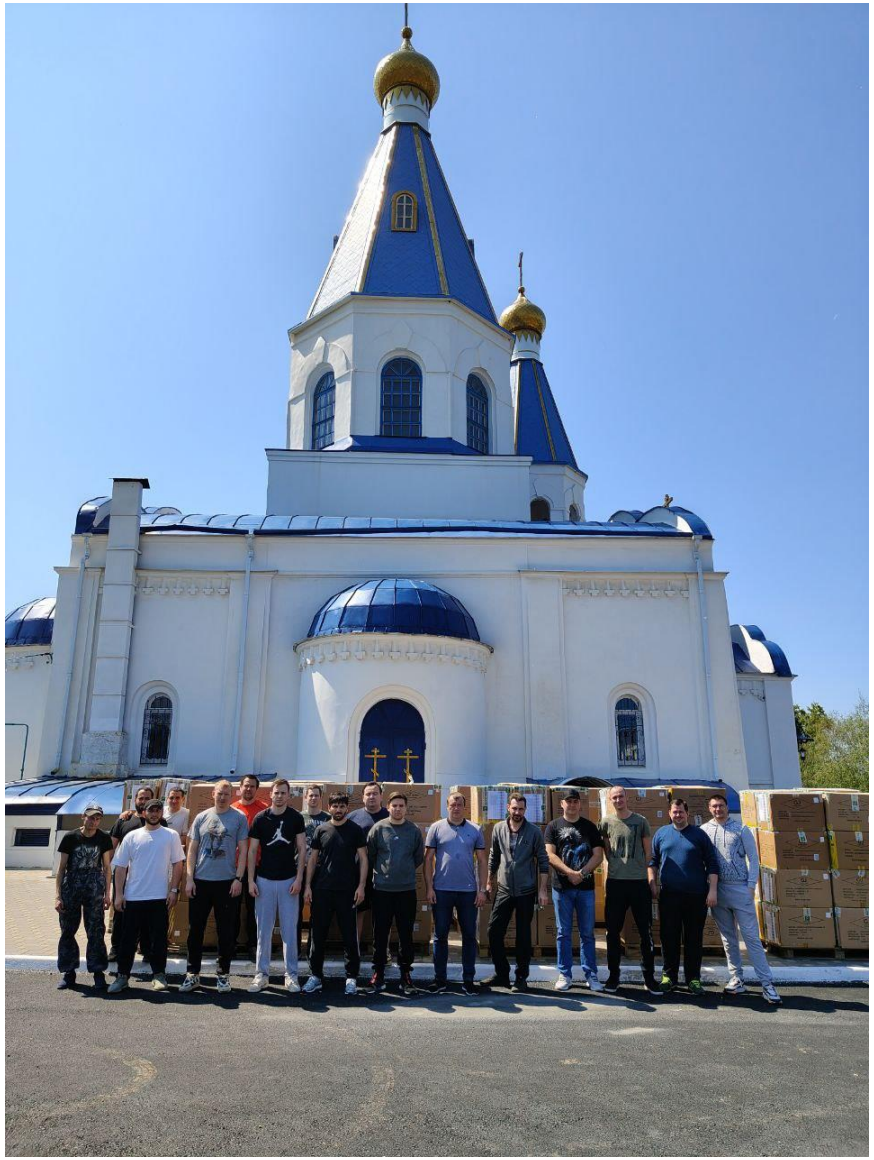

**ЗА ОТЧЕТНЫЙ ПЕРИОД ДОБРОВОЛЬЦЫ МИЛОСЕРДИЯ РАЗГРУЗИЛИ / ЗАГРУЗИЛИ 24 т гуманитарного груза**

- Добровольцы из Управления Федеральной Налоговой службы по Ростовской области в рамках программы Корпоративного волонтерства активно сотрудничают с Гуманитарным Центром Ростовской-на-Дону епархии.
- Молодые волонтеры постоянно оказывают огромную помощь Центру.
- Хотелось бы отметить эффективность работы программы Корпоративного волонтерства. Помощь от добровольцев Федеральной Налоговой службы всегда приходит вовремя и безотказно. Ребята берутся за самые сложные задачи и выполняют их быстро и аккуратно.

МИЛОСЕРДИЕ – ЭТО …

# РЕЗУЛЬТАТЫ ПРОВЕДЕНИЯ ЕПАРХИАЛЬНОЙ БЛАГОТВОРИТЕЛЬНОЙ АКЦИИ «ПАСХАЛЬНАЯ РАДОСТЬ»

| No п/п | Наименование операции | СОБРАНО | | ПЕРЕДАНО | |
|---|---|---|---|---|---|
| | | К-во, шт | Ст-ть, руб. | К-во, шт | Ст-ть, руб. |
| 1 | Приобретено РРОБО "Служба помощи "Милосердие-на-Дону" куличей с цукатами, 160 гр | 1 416 | 84 110 | | |
| 2 | Приобретено РРОБО "Служба помощи "Милосердие-на-Дону" творожных наборов, с цукатами 760 гр | 50 | 15 889 | | |
| 3 | Пожертвовано храмом Преподобного Сергия Радонежского (Западное благочиние) | 110 | 16 500 | | |
| 4 | Пожертвовано храмом Святой Великомученицы Варвары (Аксайское благочиние) | 20 | 3 000 | | |
| 5 | Пожертвовано храмом Покрова Пресвятой Богородицы (Северное благочиние ) | 251 | 37 650 | | |
| 6 | Предприятие "Аютинский хлеб" | 500 | 10 000 | | |
| 7 | Общественное объединение семей с детьми-инвалидами "Добрые сердца" (г. Харцызск, ДНР) | | | 200 | 11 880 |
| 8 | Александрийский приют для мам с детьми, попавшим в трудную жизненную ситуацию (Ростовская область, Азовский район) | | | 25 | 1 485 |
| 9 | Паллиативное отделение Городской больницы No 8 г. Ростова-на- Дону | | | 75 | 4 455 |
| 10 | Реабилитационный центр для детей-инвалидов (г. Ростов-на-Дону, ул. Курская, 4) | | | 60 | 3 564 |
| 11 | Центр Патриаршей гуманитарной миссии г. Мариуполя | | | 300 | 17 820 |
| 12 | Госпитальное отделение г.Макеевка | | | 200 | 11 880 |
| 13 | Азовский детский дом-интернат для детей с ментальными нарушениями | | | 222 | 10 780 |
| 14 | Центр Патриаршей гуманитарной миссии г. Донецка | | | 200 | 11 880 |
| 15 | Воинские части | | | 244 | 29 905 |
| 16 | Подопечные Центра гуманитарной помощи Ростовской-на-Дону епархии (г. Ростов-на-Дону, ул. Орбитальная, 1 б) | | | 200 | 12 000 |
| 17 | Амвросиевский реабилитационный центр для инвалидов СВО | | | 286 | 21 500 |
| 18 | Социальный приют "Донская обитель" | | | 20 | 3 000 |
| 19 | Центр Патриаршей гуманитарной миссии г. Северодонецк | | | 315 | 27 000 |
| | ИТОГО : | 2 347 | 167 149 | 2 347 | 167 149 |

# ДОХОДЫ

## ВСЕГО ДОХОДОВ (руб.)

| ИСТОЧНИК ДОХОДОВ | ВСЕГО ДОХОДОВ (в руб.) |
|---|---|
| Остаток денежных средств на 01.04.2025 г. по Договорам о благотворительности | 5088853 |
| Частные переводы | 95319 |
| Пожертвования с сайта | 46364 |
| Второе дыхание | 28000 |
| СБОР на mirom.help для "ДОНСКАЯ ОБИТЕЛЬ" | 373500 |

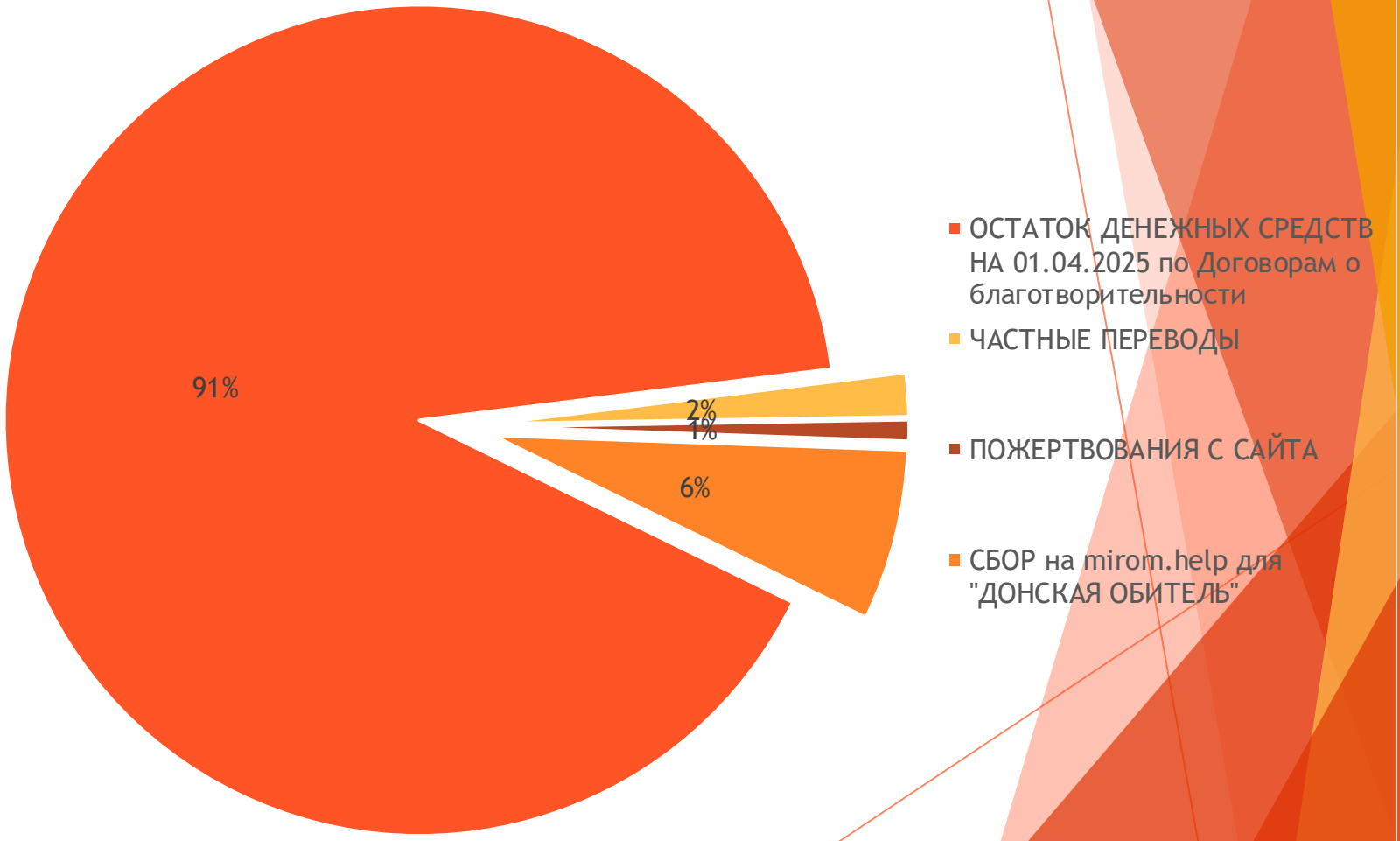

# РАСХОДЫ

## ВСЕГО РАСХОДОВ (руб.)

| СТАТЬИ РАСХОДОВ (прямая помощь) | ВСЕГО РАСХОДОВ (руб.) |
|---|---|
| товары первой необходимости: питьевая вода, продукты питания, уходовые средства, постельное белье | 597373 |
| Медицинские услуги и препараты | 29090 |
| Ортопедическая обувь | 34780 |
| Реабилитация и абилитация | 68800 |
| Билеты на проезд к месту жительства | 41090 |
| Оплата проживания | 20000 |
| ГСМ на доставку гуманитарной помощи | 50000 |

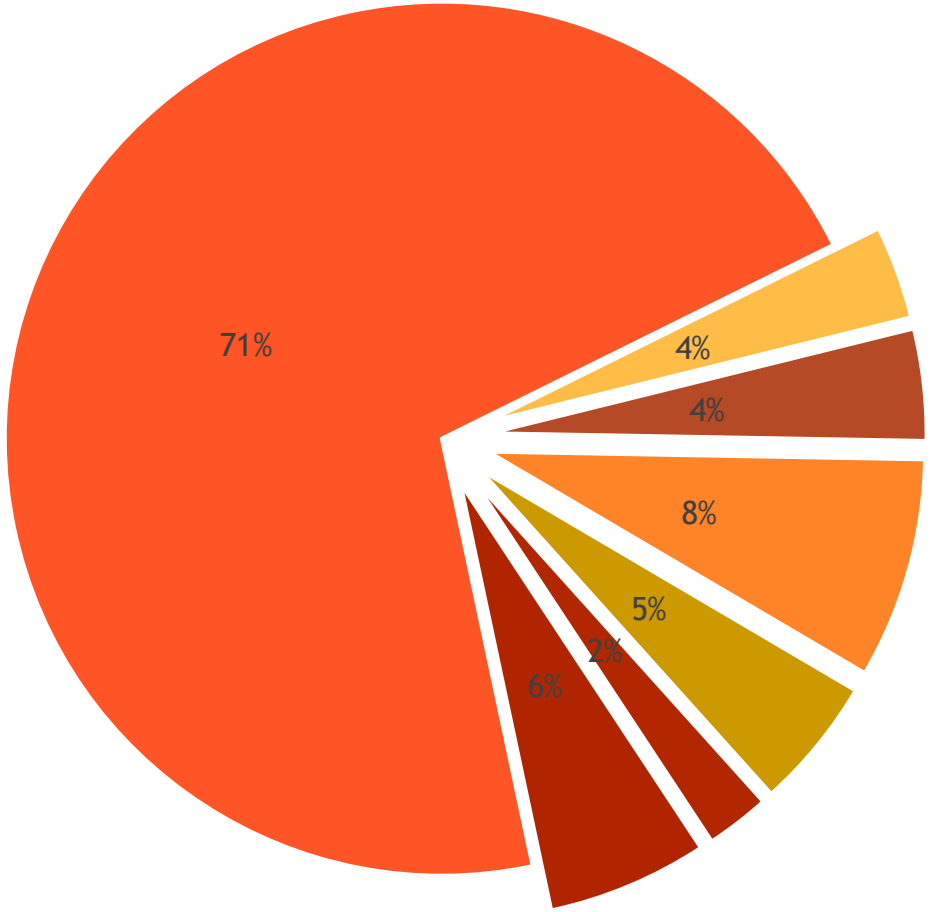


- товары первой необходимости: питьевая вода, продукты питания, уходовые средства, постельное белье
- Медицинские услуги и препараты
- Ортопедическая обувь
- Реабилитация и абилитация
- Билеты на проезд к месту жительства
- Оплата проживания
- ГСМ на доставку гуманитарной помощи

# ГРЯДУЩИЕ ТРАДИЦИОННЫЕ БЛАГОТВОРИТЕЛЬНЫЕ АКЦИИ И МЕРОПРИЯТИЯ

## «СОБЕРЕМ РЕБЕНКА В ШКОЛУ»

## «СПЕШИТЕ ДЕЛАТЬ ДОБРО!»

## «ДАРИ ТЕПЛО»

# ДОБРЫЕ ДЕЛА

СДЕЛАТЬ ПОЖЕРТВОВАНИЕ

СТАТЬ ВОЛОНТЕРОМ

ПОМОЧЬ ИНФОРМАЦИОННО

УЧАСТВОВАТЬ В АКЦИИ

ПРОДУКТАМИ, ВЕЩАМИ

**Я ХОЧУ ПОМОЧЬ!**